大眾報

JORNAL TAI CHUNG
督印　陳天心
新聞紙節套一零零號
大街一零六號　電話式伍壹肆

英輝行
派專員採運各地名茶
批發求洽　新馬路十四號　電話五三四

自電風扇◎全院清涼
平安
越演越好　全晚最後　劇團演學王
火燒阿房宮
曾三多　李楚雲　陳天龍　李劍韓
盧海天　金山女　楊先聲　譚佩遊
陳影儂　胡蝶鋒　尹漱芳　麥國榮
白雪仙　小覺天　何家聲　王金杞
活秦王　曾多奏　與京劇　比美
美人掌上　舞　可變離奇　無窮變幻
明晚演　歷史劇　三十六宮迷
此劇在廣州海珠戲院最高紀錄
明日日戲　生香小霸王

千呼萬喚　姍姍來遲
白駒榮劇團　快在澳門响鑼！

海珠劇團
清平今晚新戲　連演兩晚
伶聖廖俠懷命意　曲聖馮志芬編撰
生晉大頭菜
廖俠懷　傾演
反派戲
養不教　父之過
食而不教　貽害無窮
笑失無性　意義深　合有　樂原則　原之原　世素
警告觀眾諸君　此劇空氣緊張　務請保守秩序　●感情容易衝動　切勿忘形

國華
今晚兩場　公司最新歌唱片
獻映
華聯　麗華　合演
黃花女
黑暗衝郎　賣花女　獅吼　牙容
魚肉鄉里　民水深火熱
南京　大破銅網陣

域多利
今日開映　中國歌舞巨片
鐵扇公主
唐三藏　路阻火燄山
猪八戒　大戰牛魔王
孫悟空　三盜芭蕉扇
樂斯　即晚兩場　血淚鴛鴦

兩種不同的心理
香報銷路新聞　愈新愈好
飲燒酒試味道　愈舊愈好
大眾報新聞最新　消息正確
澍泰園米酒最舊　質味香醇
帆船老牌酒能夠雄據全澳市場歷久不替未免無因
所以讀者喜歡它　所以飲客交口稱譽

新馬路
烏龜第一大鞋廠
新舊：
欵式的確對對都係「新」
製鞋師傅個個都係「舊」人

亨記
信昌行
批發代售各種新到大帝名貴香煙
嚕士頓　每包零沽九毫

祥信金舖
電話：二六二一
十月初五街一二
化條　飾條　行金條　白銀　鑽石　珍珠　玉器　首飾
以精良之熔煉技術保證有標準成色　流通內外各埠　均享有超譽信譽　買賣均宜價值　精工製作各種鑲飾　隨時保證滿意
以本來同業交易之精神何任一客歡迎

鳴謝陳永福藥局
陳永福藥局敬送清毒方
專治癰疽頸瘰痰核　惡毒大瘡　新內腫癰乳癧　消腫止痛　久淋毒小便刺痛　立刻見功　包皮紅腫疑痴血毒　天全愈　無再發
愈我蛇肚毒瘡
氏右手大指患蛇肚毒瘡潰爛腫痛非常　敬謹贈送陳永福藥局方治療全愈特將所贈藥方鳴謝
陳永福藥局敬送療肺方
專治肺癆咳血內傷　新久咳氣喘痰鳴　喉痛聲嘶夜咳不眠　潮熱破金止咳定喘　蘇痰咳症即晚見功　腎虛弱咳三天全愈
陳永福藥局見症送方　沙梨頭李氏敬贈
新馬路前後街拾號

新馬路五十三號
榮生金舖
行貨部電話：二二六五二
自化十足金條發行
高價收買鑽石玉器金鏢

大來飯店
遠來新巷十一號
電話二六八八
營業時間　下午兩點至夜一點
第四期
精美　價廉　菜
二十八員壹桌　足供八位之用
滑雞絲生翅　黃肥鴨半只　書翰厨大件　金銀冬瓜件　蒸生蝦海鮮一尾　菜遠魚扒　鳳干蠔豉
壹十八員一桌　足供六位之用
什錦瓜粒　桂侯肥鴨半只　家鄉大鴨半只　王海上鮮一尾　蠔油扣肉
最抵食　五員逐日更換
歡迎（日局）

陶仙館
（第六期）伍拾員局酌
（五號起）
（六大菜）
家製桂侯雞全隻　化皮掛爐鴨全隻　鳳花冬瓜盅大　百花釀鮮菌大　五寶過江腸大　清蒸海上鮮大
炒飯大窩　米酒一大枝　雀局六台位　茶芥一即用　照價九五
鋪在福隆下街

信孚銀業公司
專營：銀行一切業務
兼營：股票證券田產物業及出入口貿易
地址：澳門新馬路六十八號
匯兌快捷　找換公平
儲蓄信託　服務忠誠

保家堂
梅毒保寧膠
掃除一切濕毒
崇治花柳淋毒
正舖火船頭　支店清平直街

何可醫師新法國
手腳
四肢麻木　筋骨腫痛
愈我五年
[illegible]

益食家
五洲酒店
抵食大包翅　廉價五十元
包保食後滿意
菜式豐儉任隨尊便
大飲廳清涼毫無暑熱
一竭誠酬客　一加意預備

大國飯店
著名鹵燒麵食
精美點心小菜
上等　廉美

黃仲如牙醫告白位

同善堂鳴謝芳名列
一廣東省政府駐澳辦事處去年捐葡幣四千元
[illegible]
同善堂謹啓

鏡湖醫院慈善會鳴謝啓事
本院荷蒙廣東省政府駐澳門辦事處主任孫秉樞[illegible]捐助本院經費西洋紙萬元正謹此鳴謝
民國卅三年八月十日

法律告白
[注意]凡惠登法律告白者請先在原稿內蓋章
船出讓
茲有堅固大帆船一艘出讓如合意者請到巴素打爾古聯生行內中南公司洽可也
電話二三八四

培英中學
招生
小學部　幼稚園
試期：九月二日（星期六）上午九時
報名：即日起（章程備索）
校址：[illegible]　電話八五〇

中德中學
招生
[illegible]
校長鄭秉琦

廣州大學
附設會計政班　中小學
（招生）
入學試期：八月廿六日
班級：（一）計政班新生　（二）高初中小學各級新生
[illegible]

聖若瑟中學
招生
學級：高初中及小學各級生
報名：即日開始
試期：八月二十日上午九時
[illegible]

蘭室女學校
招生
班級：小學各級職業各班
開學：九月二日
[illegible]

協和女子中學　師範　小學
招生
[illegible]
學額：[illegible]各年級男女生

高級初級會計專修班
[illegible]
開課：八月十四日
[illegible]大堂巷十三號

嶺南中學　小學
招男女生
班級：[illegible]
日期：[illegible]上午九時
報名：即日開始
[illegible]

致用小學
招生
[illegible]
校址：[illegible]

雨芬中學　小學部　幼稚園
招生
[illegible]
校址：白馬行[illegible]

總理紀念中學　小學
招男女生
一、學額：獎勵貧生額共三十五名
[illegible]
校址南灣[illegible]
章程備索

陶英小學
招男女生
上課：[illegible]八月廿二日
報名：即日起（章程備索）
[illegible]

曼文英文學塾
國文晨午班　專科日夜班
招生
秋季開始報名
校址：[illegible]

蔡高小學　幼稚園
招生
學級：小學及幼稚園各級男女生
試期：八月卅一日上午十時
報名：即日開始
校址：荷蘭園馬大臣街[illegible]

廣中中學
招生
班級：高中一初中一　三年級　生小學幼稚園
上午九時
報名：即日開始
地址：[illegible]

教育中學　附小
招生
班級：初中各年級　小學各年級
報名：即日開始
試期：八月十六日上午九時
[illegible]

培道中學
招生
試期：八月廿八日上午十時
校址：中學部　[illegible]

衫尚可以不着
褲實不能不穿
●營地大街卅三號●
興昌行有大帮短褲[illegible]諸君購穿
什色每條二元四毫
白色每條式元六毫

又成
順利廠
[illegible]
發財
南昌廠
[illegible]

中央酒店
旅業部　酒菜部
[illegible]

省港著名婦科女醫
張家寶
●藥品代售處：澳門白馬行家寶藥房●
發明妙藥
專治
月經不調　經痛經閉　久不受孕　宮病痔瘡
乳房平坦服健寶
調經水　每支二元

蘇進攻東普魯士準備就緒
猛炸邊境軟化德陣
蘇坦克部隊抵達波羅的海岸

（莫斯科九日電）蘇軍進入東普魯士之佈置，已經縝密準備。考納斯附近之掃蕩戰已結束，並從新將蘇軍分配於邊界數處之陣地。坦克指揮部已接到六七次之縝密進攻命令。紅星報撰文與蘇前方軍人稱，一普等於最近之日期必可進入第爾斯德及康尼斯堡。最南端戰線之蘇軍猛向克果羅德喀爾巴阡前進。蘇軍在喀爾巴阡山地作戰，甚爲順利，如在蘇聯國內平原進行之容易。同時交斯克之德軍趕速加強布斯湖岸旁之堡壘陣線一點。該處爲波羅的海被圍德軍之主要中心交通。德輕型戰船及空軍爲力保全其交通。德之湖區部隊企圖威脅蘇軍，左翼軍及馬斯蓮尼哥夫之南軍現在業會以全力向波羅的海的共和國展開大戰。

（莫斯科八日電）蘇軍坦克部隊，以驚人之速度進展四百哩後，蘇軍頭巴抵達（里加）以西波羅的海岸，一路進五十哩，進抵德軍裝甲部隊宿營處。據蘇聯紅星報訊，蘇軍之先頭坦克部隊已于夜間進抵波羅的海岸。華沙爭奪戰尙在激烈進行。倫敦波蘭人士深恐華沙之游擊部隊不能持久。自本日以來，德機每日轟炸城中波軍陣地三次。

（莫斯科九日電）蘇軍於星期四日向波羅的海區之疲乏之德軍猛烈反攻。德軍每次反攻俱遇到如鐵壁之打擊及火焰之打擊。德空軍在波羅的上空劇戰之後，折損德機九架。容克斯機大隊出動，炸開之路，最後之德軍撤退。蘇聯機掃射，蘇軍地上部隊之戰術已完全被擊破。德軍在後方之市郊外預防坦克壕及坦克反地陣地。

（莫斯科八日電）當蘇軍二路向德邊境進攻，德軍曾堅強抵抗。蘇軍推進展之際，蘇空軍曾猛炸東普魯士邊境，藉以「軟化」德軍之陣地。據轟炸歸來之蘇飛行員稱，邊區方面有大火。今晚蘇軍係分三路進攻德國，一路沿着納斯西北之尼門河，一路自比亞哩斯多克西北，一路則自比亞哩斯多克西南。蘇方增援更多之軍隊、坦克及大砲，參加東普魯士之爭奪戰。其附近之鐵路網等，現正以最高之速度趕修，一面則盡所有可能之路線運輸物資前往邊境。德軍雖作堅強之抵抗，但蘇軍刻向西與利埃通的爾西特之公路進擊。南路喀爾巴阡山方面之戰事，頗不利于德軍。該處最後之德軍消滅後，即向克拉科進攻之蘇軍側翼，即告解圍矣。

（莫斯科九日電）蘇聯公報稱，哩森克尼之蘇軍攻擊前進，佔領居民區卅餘處。

（莫斯科九日電）第文斯克東北，蘇軍續進佔領居民區二百餘處，車站四處。米寶之西及西南續佔居民區二百餘處。

（莫斯科九日電）蘇聯公報稱，馬里安普爾蘇軍與反攻之德坦克及步兵主力激戰，重創其人力及配裝。西羅之北及西北之蘇軍再度前進，攻入蘇高魯夫、普特哩雅斯基及龍格魯夫市，與一百七十居民區，車站兩處。

（莫斯科九日電）蘇聯公報稱，杜米爾河岸之橋頭陣地，蘇軍擊破德軍之反攻，佔居民區數處。維斯杜拉河方面續有前進，佔領二處區城中心點及居民區八十餘處。

衡陽外線各路華軍
連克要點進迫城垣

（湖南前線某地九日電）衡陽外圍各路援軍，已與日軍激戰。左翼攻克五里牌、拓里渡，西路援軍佔領毛家，右翼亦佔領數高地。

（湖南前線某地九日電）八日午以後，衡陽外線華軍已在南五華里處突破衡陽城郊日第一道堅強抵抗，刻正兩翼推進。同時東岸華軍已渡過耒水，追近馬鎔槽。

（湖南前線某地九日電）粤漢路東面華援軍已攻克毛家灣以東某高地，向衡陽城垣推進。

（湖南前線某地九日電）衡陽城郊，華日九日仍在激戰中。由我中美空軍與坦克大砲之掩護，華軍繼續向五里牌、楊柳坪一帶猛攻，與日逐次爭奪橫亘衡陽西南面之諸山頭，進展順利。

（湖南前線某地九日電）九日晨，日機一架沿湘桂路線偵察，并

（湖南前線某地九日電）今晨午，日華在衡陽以西二塘之父生激烈砲戰，華空軍整日飛臨陣地助戰，炸毀日砲兵陣地兩處。

（重慶九日電）軍委會九日發表戰訊：（一）衡陽城內巷戰情況，現因通訊聯絡中斷，已入于不明。衡陽外線等西面部隊與日經過至爲猛烈之戰鬥，已進至五里牌西側之線。南面華復獲進展。東面日向華猛烈反撲。北面華與日在望城坡激戰。陽波以東地區反復搏鬥，日華互有傷亡。但華仍繼待進展。區步槍等頗夥。（二）萍鄉華軍續向湘東下游一帶以西之日攻擊，正進行激烈戰鬥。（三）醴陵東南地區，華日續戰甚烈，日向華數次反撲。（四）蓮花日向西南高隴腰陂一帶進攻，華軍擊斃一部。（五）茶陵日經華軍堵擊，刻正戰鬥中。北日增援隊一部，經華軍攻擊，戰事無甚變化。（六）安仁城南戰，日猛撲。（七）耒陽城北郊，華軍猛擊，未能得逞。耒陽以南小水舖一帶，日八日續被華消滅一部。（八）由沅江及資江，由甘溪港攻至益陽城郊，日爲華猛擊，日受創頗衆。以北侵至益陽南郊日已爲華軍一力堵擊。（九）寧鄉城郊戰鬥仍殷，積被消滅未已。

（重慶九日電）據軍委會九日發表戰訊，九日華航空大隊九次出動，掩護衡陽外圍華軍對日攻擊，并轟炸掃射五里牌、黃泥坳、雨母山、柿江橋東北高地等處日砲兵陣地，繼續掃射頭塘及各種工事掩飾等。

（湖南前線某地九日電）（重慶九日電）史迪威將軍在華總部九日晨發表第二二二號公報稱：上海方面，第十四航空隊及中美混合大隊戰鬥轟炸機，炸中現在上海港修理之凡尙第伯爵號郵船，沿衡陽以北日軍供應線出動掃射轟炸時，炸毀洞庭湖衡陽區域、第三塘季子山一帶砲彈及運輸機、日機五架起飛迎擊，擊落其中八架，另有八架可能被擊中。日軍部隊集中區及日軍砲兵陣地、二五式轟炸機及運輸機十一架、中國守軍、衡陽城內中國守軍，日軍火攻交城。陳納德將軍所部中美混合大隊四〇式及四〇式飛機轟炸衡東北城門及城牆，長江上空執行攻勢巡邏，擊毀汽船兩艘，另有供應船四艘，小型船隻數艘亦被擊中，出動各機均安返原防。

追日軍，已向前推進四哩，刻與日軍又發生接觸。緬北方面，在棠吉區作戰之華軍向南推進，現已抵達孟拱瓦城之鐵路線。英軍沿鐵路線以南推進時，于提加台蘇曾遇日軍抵抗。

滇緬盟軍即將會師
盟機猛炸騰衝日軍
緬盟軍攻抵孟拱瓦城鐵路

（重慶九日電）軍事委員會八日公報稱，佔領雷多公路及滇緬路之要點騰衝，即可打開華軍進入緬甸之路，而與離騰衝七十哩之密芝那史迪威將軍指揮之盟軍會師。現盟軍已開始以空軍猛炸騰衝之日軍。

（重慶九日電）軍委會發表戰訊：滇西方面，華攻入騰衝西南城內之部隊，刻又擊退日人一次之猛烈反撲。在西北城外之華軍，現已攻佔城垣據日之工事三處。美第十四航空隊繼續對騰衝城內日陣地猛施轟炸。龍陵以東大寨口區域之日，業已被殲。華軍續對芒市方面之日攻擊，在該市東南附近地區攻佔日據點一處，擊斃傷日約百人。緬北方面，中英聯軍現向東南推進，已到達孟拱瓦城鐵路線上。

（康提九日電）密芝那之戰，除中國遠征軍之外，尚有利用軍犬之戰術。該種軍犬體格甚大，在密芝那孟拱之間，軍犬進入陣地經咬日軍，或探報日軍之埋伏，或將之逐出地穴，而盟軍即以機槍射擊之，斃日軍多人。

（康提九日電）東南亞盟軍總部公報稱，日軍大敗南窗。荻店路伊姆法爾南五十哩各據點之殿後日軍已被擊退，印度軍衛尾追擊，急進四哩，與日軍接觸，北軍沿動，移向南方，達到孟拱曼德哩鐵路線，沿鐵路前進，已遇到猛烈之抵抗。

（康提九日電）英第十四軍加緊掃蕩泰尼坡之日軍，兩日以來，砲兵步兵全力在荻店路之南旁攻擊日殿後部隊，在荻店路附近活動日軍補給線之游擊工作隊，現已在日後方擴大有效之工作，在五哩長之一段公路遺下汽車二百餘輛，大砲多門。

（康提九日電）東南亞盟軍總部今日公報稱，日軍殿後部隊受損失後，已由泰第姆公南部之河地後撤，現退至距伊姆法爾五十哩之地區，即軍緊

傳墨索里尼
赴德會議
各附庸國執政均在被邀之列

（重慶九日電）據伯爾尼九日電，最近由德返義之墨索里尼，昨日又率領最親之僚屬數人，應希特勒之召，往貝希特斯加登別墅。據消息，希特勒在其別墅召開軸心及其附庸國會議，墨索里尼、吉斯林及保加利亞、匈牙利各執政，俱被邀參加。

義北戰事
已由佛羅倫薩移至阿里茲魯

（義大利九日電）地中海盟軍總部公報：一、義北前線已由佛羅倫薩移至阿哩茲魯北方，在此線上，德軍佔領阿爾諾河西岸山地，該地爲衛之要地，於日內五次反攻，全被我炮火擊退。二、軍並向阿爾諾河西岸山地反撲，經被我擊退，又於同日佔領阿爾諾河南段塵第斯夫以西之山地要點。三、德軍反攻亦告擊退。四、其餘各處，兩方俱作巡邏戰。德軍在義大利之交通線及法國南部之交通線補給線，亦被盟機繼續轟炸。

盟軍事設施鐵路運輸．交通線上之軍事目標，昨日盟機出動，（五）運輸船隻之巡邏，空軍基地，斯特附近之德軍據點，昨日我方失蹤者六架，又於夜襲中失蹤四架，盟機起飛約計一千次。

（羅馬九日電）佛羅倫薩八日電：六日發生之事，佛羅倫薩之一千名義大利愛國兵士，遇敵之法西斯黨徒後，現可能已佔領佛羅倫薩中心各高大巨廈，與盟軍合作，昨夜開始在城內區沿阿爾諾河檢查戶屋之樓頂，搜索方狙擊兵。

抗德軍反攻之英軍部隊，已攻入佛羅倫薩以東之高地，並向東部逐步推進，但城內戰事不烈，雙方顯均無意于城內進行大戰，德軍炸燬城內若干區城，市民無用水，抽水機被毀，現清水之黑市售價爲二十一哩拉。

英駐巴力斯坦
高級委員遇刺受傷

（倫敦八日電）英殖民部頃宣布，據本日下午自耶路撒冷接獲之情報，英駐巴力斯坦高級委員麥克米克及其夫人，本日乘車參加歡送會時，中途被暴徒襲擊。麥氏受輕傷，其夫人之僚屬二人受重傷，當地警察已採取適當之措置。

歐洲八國協議
共同供應航輪 担任戰後軍運航運

（倫敦八日電）英外交部今日宣布：比利時等八盟國，已對戰後最近期內之政策商得協議。此八國爲比利時、荷蘭、希臘、加拿大、挪威、波蘭、英國及美國，法國民族解放委員會曾參加討論，丹麥列席。八國同意共同供應航輪，担任戰事結束後一切軍運及其他必要之運輸，并以此運輸供給救濟解放各國之必需品。聯合國八國日後將再度開會商訂，并決以此事通知有關各國。

陳誠接見記者
暢談軍政

（西安八日電）某戰區長官陳誠，八日下午三時接見本市新聞界代表，參加者十餘人，社及各報代表十餘人。陳長官對本戰區之軍事政治暨綏北軍政情形均有說明。陳氏特別要求輿論界對貪污事件之檢發，及如何加強精神，協助政府意志，集中重視。談話時間歷時三句鐘。

德國內情
難民充塞引起困難 工廠被炸受大打擊

（馬爾摩八日電）自柏林來此之旅客談稱，大多數德人現均知戰爭即將結束。渠等跋涉半月後抵此間，途中曾行經柏林、萊比錫其他諸城。近述回柏林之大量疏散難民，已引起嚴重困難。官方聞悉，有十萬以上兒童自東普魯士西來之事實，大感震驚。萊比錫損傷較柏林猶重，該城似已全被炸毀。附近之工廠亦被盟機最近發動之空襲所燬。製造人造汽油工廠之被毀，乃對德國軍需工業之最嚴重打擊。以德境內大部芬蘭僑民，均準備啓程返國。芬人不信德將侵略芬蘭而擬單獨議和在望，爲既頗避免捲入新糾紛，則當撤退其在芬蘭之全部駐軍也。

下之波蘭境內，十四歲或十五歲之學生，均被遣送國家料理家事，學生之父親則在荷蘭波方構築工事。海通社三日訊，已下令在納粹佔領下之荷蘭境內，所有青年或中年婦女均有擔任工作之責任，在荷蘭德國機關工作。海通社三日訊，生于一九二六年或以後之德國中學男女，均已奉命參加軍事體格檢查。海通社伍日宣佈，捷克境內所有自十八歲至六十歲之人，

均須強制勞動，納粹控制下之丹麥某報、亦承認丹麥勞工界、因工會與雇主聯合會交涉失敗甚爲不宜、該報亦承認諸國在勞工問題下、不再受挫折、

燕京大學師生
組西康考察團

（成都九日電）燕京大學師生四人，組西康考察服務團，業已由容過雅赴康定，考察當地人民語言及生活情形。

（重慶十日電）據美新聞處訊，華盛頓六日電，據自瑞典歐洲佔領區及德國東部接獲之消息，德方動員最後之手段，企趨嚴厲，瑞典與夫道報，德國軍事勞動營人員、警察甚至刑事罪犯人、均被發給武裝、逕開前線、在納粹佔領

艾森豪威爾
一度會見各指揮官

（倫敦九日電）艾森豪威爾於上週末與路吉爾飛往法國，與其他高級將領會談，並會見蒙哥馬利、布萊德雷等各方面指揮官，及其他各高級司令部，雖設在英倫，但艾森豪威爾已作第十次之法國飛航。

中國飛機製造公司
定期開始製造新機
工頭均爲祖籍中國之美人

（重慶九日電）據美新聞處訊，舊金山七日電，中國飛機製造公司之職員本日稱，自八月廿日起，該公司即將開始製造道格拉斯二六式攻擊轟炸機之機尾骨架，工頭十五人均爲祖籍中國之美人，現已監督工人裝置機器。另有若干祖籍中國之美人，在道格拉斯飛機製造廠訓練完畢後，亦將在中國飛機製造公司工作。

關島美軍縮小包圍圈
英屬新幾內亞 美軍兩路推進

（珍珠港八日電）關島美軍，昨日復向日軍最後陣地推進，一日之內進展最多者達六哩半。現退守島之東北隅日軍，被切成南段之廣闊地區。美軍推進六哩半，以西北端之里古林，距島北端約三哩。東岸之美軍，昨仍推進三哩，距島北不及一哩，海岸線不及一哩。中部之美軍推進，東岸之美海軍陸戰隊則深入古林，帶迴安。

（英屬新幾內亞九日電）麥克阿瑟司令部公報稱，美軍陸上部隊於星期二日沿抵林尼摩爾河，距五千碼之阿依塔門方面由奴門河進攻，而將日軍分爲三截，日減低其局部抵抗，縮小之威瓦克日軍出陣地之一圍，僅有步兵。

（西南太平洋盟軍總部八日電）美解放式重轟炸機，七日向哈爾馬黑拉機場投彈四十八噸，又襲擊加浦島投彈三十三噸。該島日軍以供應缺乏，美機炸燬西北部，日軍傷亡已達八千至一萬二千八百。

盟机轟炸
匈煉油廠

（義大利九日電）盟軍轟炸機隊今日轟炸庫茲杜之煉油廠，該廠乃匈牙利境內之第二大煉油廠。米索科斯兵工廠、威斯塔之飛機製造廠及威斯之大机場，各被炸地點俱在布達佩斯近郊。

地中海盟軍總司令部移往義大利

（義大利九日電）地中海盟軍總司令部成立公報，總司令部及四個分部已由北非移往義大利。

義勇軍進行曲
被美影片公司採用 聶耳繼承人獲巨酬

我故樂家聶耳氏所作「義勇軍進行曲」一首，已被

（重慶十日電）美國米高梅電影公司新近將賽珍珠所作小說「龍種」一書製影片，其中曾採用該曲，願以美金五百元爲酬謝，現正委托國際宣傳處轉訪聶氏合法繼承人，以便發給該項酬款。

波蘭兩對立政府談判中斷
波蘭總理準備返英

莫斯科九日電，波蘭兩對立政府之談判已告中斷，米柯拉茲克準備返倫敦與其閣員等會商。建立一混合聯合政府之雙方所議意之混合聯合政府，流亡政府中之和緩份子，恢復一九二一年之憲法，並削除索斯柯日基將軍。

（倫敦九日電）據莫斯科訊，波蘭流亡政府總理米柯拉茲克與莫托洛夫會談，並未達到協議之結果。據稱莫洛托夫否認一九二一年之波蘭憲法，此憲法乃波蘭解放委員會所承認，並作爲最適宜和平談判之基礎。惟米柯拉茲克則主張波蘭一九三五年之憲法可以適合於今日波蘭。會談之結果尙未決定。

（莫斯科電）一步，日子訪問克姆林宮後，美使。

盟軍在中國作戰問題

（紐約八日電）國際新聞一週刊頃發表社論，對于「亦有相信盟國可以無需在中國大陸上戰鬥即可擊退日本」之說法，提出一項問題，由此可見美國對于中國問題之誤解。艦隊司令認爲可以使用大量軍隊，任馬尼喇蘇比克港方面發動攻擊，紹鳩少將認爲盟國須在中國及日本本土上破襲大陸上之日軍。中國軍民所能擔之工具，抗戰已七年之久，完成偉大功績，倘能獲得更多武器，其表現必然更佳。前美海軍陸戰隊總司令，認爲盟國不在中國作戰，亦可擊退日本。金陵大學神學院教授（刻在美國）則認爲必須在中國作戰。

張平群談
湘省戰局重心
不在衡陽之得失 而在外線之環攻

（重慶九日電）外國記者招待會，九日下午三時舉行，宣傳部副部長張平群出席答記者問。有記者詢問中共代表林祖涵與政府談判有何進展，張答，談判仍在進行中，詳情不能奉告。衡陽戰事，最近一月，該城守軍以英勇之精神，堅苦奮鬥，阻日前進，使日軍得付出重大之代價，我外線部隊得以布署，逐次將日合圍。其湘省戰局之重心，已不在衡陽之得失，而在外線部隊之環攻，此次攻勢正在猛烈進行中。惟現代戰爭精神力量與優良武器同爲致勝之要素，僅有精神，有盟方兵器之大量接濟，我始可加速取勝。記者問：近聞中國境內有霍亂流行，事實如何？張答：據衛生署向行政院報告，本年霍亂發生，以雲南滇緬邊境各縣，計有江城、易門兩縣，發現患者不多，截至七月廿日、七月廿一日止，該處共有七十五宗，其中十九宗已死亡。本月初，貴州獨山黎平兩縣亦有流行，但患者不多，此乃流行之概況。防治方面，各該處均已先期備有注射疫苗，並舉行飲水消毒、隔離治療及預防注射等事理。上月且已設立秋季國際防疫委員會。何以現在盟邦已有可望物資，我國合力撃退，何等軍需品，至運輸問題，何以解決，究應如何管理。

法境盟軍攻佔勒蒙
進迫羅利翁聖羅維馬

(倫敦九日電)路透社專電稱、美坦克隊業已越馬因納廣闊之前線推進、現已勒蒙(一百哩、德軍前途證實美軍之快速挺進、並稱德軍現正竭其全力以阻盟軍之挺進、並時指仍在奇用之防軍以抗盟軍、盟軍之軍界突以全力追進、而以兩翼之機動部隊消滅沿途兩邊之德軍據點、美甲部隊則加緊向巴黎直進、勒蒙乃拱貫巴黎、法國中部與及大西洋海岸之唯一重要之鐵路交叉點、戰前人口七萬七千人、

哩、盟機協助地上部隊使之受重創、并以大砲轟擊迫使潰散及後退、此方面戰品約在公路上維哩與格牠模之間(六)維爾南及西南方之德軍避強抗、盟軍向東息以南推進七千碼、盟飛機以準備之轟炸爲陸上部隊之前奏、殲滅德強之袋形陣地、同時掃蕩肅清大進攻時經過而未攻擊之德軍隱伏之小數部隊、(六)即日中午盟軍繼續推進攻、德方強力之裝甲部隊予以抗、盟軍佔據洛格、荷爾特、美斯及耳、仙地阿斯及望西格南各村、與及比烈特維爾市派茲市、越河之陣地已有鐵皮、最前線在蒙特爭廣(一七)戰隊轟炸拉波爾特、克拉斯特、維拉古布雷、香美哩等地之德軍集中點、飛機場[illegible]、盟機轟炸德哩森林[illegible]、鐵路橋樑、及修機場、(九)盟方長程中程戰鬥機整日在戰場全面向敵掃射、德軍受創頗大、毀交通運輸車及砲兵陣地、比斯開灣內德方魚雷艇三艘被盟機用火箭彈襲擊、昨夜轟炸機襲芳登兵站及[illegible]地帶。

(諾曼第九日電)盟軍攻歐總部公報稱、德軍反攻後、摩爾坦影響、但阿維倫契無大影響、美軍穩紮陣地、據來收到正式呈報之消息、盟軍已佔領南特城。

『盟國歐洲遠征軍總部九日電』沿邁昂諾河廣濶戰線驅進之美軍坦克部隊、現向巴黎方向節節進逼、本日德軍公報證實、盟軍昨日突入勒蒙、迄今盟軍策略乃對付敵軍抗○主力留輔助部隊予城內○

(諾曼第九日電)盟軍中部隊沿廣線向新陣地躍進○

(盟國攻歐遠征軍總司令部公報稱、克恩南方之加拿大軍成功擴展入德陣線以東之地點、佔領康德維哩、

普斯拉甘賓聖斯以溫及古維因爾特、

(諾曼第九日電)盟軍歐洲總部公報稱、格哩姆堡斯克之盟軍攻擊前進、德軍急退、盟軍尾追、德軍似向拉茲及奧納河之總撤退、

(諾曼第九日電)盟軍攻歐總部公報稱、加拿大步兵已蘇格挪哩勒、坦克部隊已到愛斯特哩斯、拉甘賓、

(倫敦九日電)英空軍部公報稱、英轟炸機九日襲擊法北華侖爾恩納之飛彈基地及油站、又炸拉帕黎斯之潛艇掩藏塢及油池、

(諾曼第九日電)美軍部隨軍記者訊、摩坦附近在德軍手中、克德姆之德軍連續五次反攻、但被擊退、德反攻之坦克廿五輛中燃燒者五輛、

(克恩法來斯公路九日電)加拿大第一軍裝甲部隊、復于夜間發動攻勢、本日沿克恩法來斯公路繼續進三哩、同時向西出擊之步兵、亦攻克布勒拉特維爾、

(倫敦八日電)據德國海外通訊社廣播、盟方滑翔機載運之部隊、已于聖那河口降落、并稱已擊斃多數、敵方衛以北某地訊、據德方占領先鋒隊已達坦克升于某數處近海岸、惟迄今德方尚無一消息表該地遭襲擊、

(倫敦九日電)盟空軍總部公報、強有力之盟軍堡壘機解放式機襲擊法國南部之斯杜格爾德區及其他地點之軍事目標、

(倫敦九日電)據德國歐洲廣播電台今晚宣布、美國之摩托部隊已超過勒蒙、現距阿維倫契及巴黎均一百四十公哩。

(盟國歐洲遠征軍總部九日電)盟軍令予布勒斯特區德軍以[illegible]

勒拉特維爾、村鎮亦經佔領、若干小村鎮亦(?)自攻勢于七日夜間開始以來、已俘虜八百至一千人、摩坦東北之盟軍已佔領若干村鎮、並迫近維爾摩坦公路、德軍反攻我方在奧納河東岸之橋頭堡壘、但我陣地仍鞏固、我軍亦能順利渡河。

停戰之機會、惟戰鬥仍繼續中、盟軍正攻擊該港之其他防禦、聖馬羅與羅利翁之德軍亦繼續抵抗、德第一六六師團長史旁中將已被盟軍俘獲、東路盟軍已佔領重要交通中心勒蒙、并迫近查吉爾加、使大軍在克恩東南突破敵軍之第一第二兩道防線、現距法萊斯僅陸哩、前鋒進逹保第尼西北五〇〇哩、

美裝甲部隊
加速向巴黎挺進

(柏林九日電)德大本營公報稱、盟軍昨(八日)於激戰之後、突破我軍在勒蒙之陣線、勒蒙距離巴黎一百哩。

(諾曼第九日電)盟國攻歐遠征軍總部公報稱、(一)艾森豪麾下將軍公報稱盟軍在布列丹尼各部隊現已分別與臨馬羅港及羅利翁港、(二)集中部隊在布勒斯特港、其他部隊則在布勒斯特外四哩處與德軍激戰、(三)聖馬羅郊外有激戰、聖馬羅及附近各地俱有大火、德軍在該處自行焚燬其軍事設備及物資、(四)[illegible]西北之德軍以坦克[illegible]發動反攻、但在格[illegible]附近被盟軍擊潰、反攻[illegible]突入盟方陣地一[illegible]

第二百師師長 榮獲美勳章

(重慶九日電)美新聞處訊、美陸軍第十四航空隊司令陳納德少將頃代表史迪威將軍以立功勳章贈與中國陸軍第二百師師長高吉人、以誌渠在一九四二年四月間緬甸戰役中克服棠吉之功績、授勳狀內稱高氏以第二百師師長之地位、率軍於一九四二年四月間作戰、千克復棠吉、高氏因該師師長陣亡、乃于極端困難之情況下統該師、其後又在緬甸至越南間多次轉戰、使中國陸軍及盟軍均獲極大榮譽。

補腎特效
琿春鹿尾粑
—寶大參茸行新運到—
鹿尾巴、功能補精強腎、專治腎部腰痛、神經衰弱諸症、如遺精、夜尿、性慾缺乏等特效。
(每両)背五元至壹百五十元
●坂障堂廣廿七號國藥院斜對面●

大寧堂藥行
寶貴正藥
·十月初五街·

公進會 收集會費

(本報專訪)本澳公進會平民粥場、八月份名譽董事會費、自日前開始征收、刻已全部收妥、查名譽董事計有高可寧、陳茂枝、傅德蔭、鍾子光、董錫光、林商明、徐偉卿等七八云。

工務局 修理道路

(本報專訪)本澳工務專理局鑒於市內街道、因久歷時日、多已損壞、故連日派出專員、從事調查、登記各街道損壞之地點、俾於日間開始修理云。

商會 堂期會議

(本報專訪)澳門商會於昨(十)日下午二時、在該會召開第卅二次值理常務會議、除關於會務之議決外、並由主席報告本期出席公鈔局評定公鈔等級、計共十四件云。

中葡青年會 定期籌經費

(本報專訪)中葡青年會、自正式成立以來、迄已二月餘、會務已漸發展、會內曾因學校適值考試暑假時期停頓、故該會會務、現值暑假、除再繼續積極進行、關於會員方面、除開始徵求外、刻亦在籌募會經費、現該會中葡人士爲充實力量起見、將於本月十四日(下星期四)開始正式派員向各界人士募捐、並將由該會會長戴思樂(澳督之子)親自領隊出發云。

金融消息

頃據國內當局爲安定通貨起見、曾通飭各地銀行加給利息、吸收存款、以免游資過剩。奉行以來成效顯著、而本澳廣記銀號、自從提高利息後、收入定期存款、爲數甚鉅、且對於匯款各處、亦稱利便云。

統一增車一架 今行走泳場綫

(本報專訪)統一

長途汽車公司自行走

長途汽車公司自行走市面以來、本澳交通頓形活躍、該公司對於交通事業甚爲努力、現又繼續裝置新車、俾增實力、昨前日又有新車一架出廠、經市政廳試驗成績甚爲圓滿、即席發出牌照、行走游泳場綫、查該車爲橫座位式、甚大最宜乘坐、該車由今日起、下午二時半至晚上十時、來往市內泳場、以後每日依潮汐時間開行云。

結義堂探青 今晚舉行

(本報專訪)柿山結義堂少獅探青籌款、日來舉行成績極爲良好、現該會鑒於各界懸青未得盡取、今日將繼續舉行、但希望各界早將懸出、以便迅速完結爲幸。

經濟新聞

新興手工業之一 土紡紗業蓬勃
外運寥寥價降市弱

自太平洋戰事發生後、洋紗之來源斷絕、本澳市現日所沽者僅屬舊日存貨、每條沽出四價格不等○因而織造業以成本殊難化算、五千元以上、乃起而以人工紡造土紗、以供織造、查土紗之紡成品、大者殘舊棉胎所折得之棉花、併未經漂白之漂染、此種織成棉織品、甚爲簡單、右便以架裝放紡紗機件、左便放一口架可旋轉之鐵條、工人以一手執紙筒、一手執棉花撚入紙筒、先將紙筒上之口、執住、然後其他手將棉花之幼絲逐旋紐成紗口、左便之口架隨之旋轉、待相當數量後、乃將口纏成組、近日專營此種工業之舖號、數不下十餘家、並有棉胎店改營此業者、查此種工業、多聘女工、每日可獲一元左右之工值、紗出口多以造毛巾及襪子等、由日前聚於各處者、亦有從事此種工業者、惟連日以來、市況疲滯、外銷之路不暢、紗價已跌、但現因乏外銷、紗值七元餘至八元左右、更有一部份跌至六七元、十口紗僅供本澳之用、而澳中毛巾銷路、亦受港澳影響、十口價格、大不如前、每斤幼紗之值約五員、白紗仍值七元、個中[illegible]

灣貨仍疎 油有充塲

(廣州灣特訊)連日到貨疏、所到者僅生油、雜貨耳、至豆子仍少、及其他雜貨運到市仍挾來已竹豆、紅豆尤甚云、

各貨市情

▲豆類 豆市疏穩、土紅豆一百一十三員、白豆一百一十元、克麻一百一十二員、生仁一百六十二員、花生肉一百三十員、綠豆七十一元、青豆一百〇五元。

▲油類 生油報四百二十元、市慢淡、降至三百五十二員、椰油無成。

▲糖類 糖市淡、靚南江片六十九元、南江上庄六十七元、中庄六十三元、片糖一百一十元、幼沙一百一十五元、省營赤砂一百零三元。

▲粉類 沙河粉八十八元、土麵粉包庄一百零五員、山鹿粉二十九元、生粉七十員、粘米粉四十二員。

▲棉紗類 廿支金馬五千六百員、卅二支紅藉按五千二百員。

▲瓜果類 熟木瓜七十元、木瓜十元、土瓜廿九、冬瓜十四。

元・苦瓜九十元、白瓜廿五元、南瓜八元、番茄片五元、紅茄四十元、青尖椒四十元、紅尖椒一百元、大圓椒四十元、大肉光頭七十元、豆角七十五元、荷蘭豆[illegible]、紅豆荷茨五十元、白荷茨六十元、心茨十七元、四季茨四十元、蓮藕七十元、粉葛九元、檳芋公廿五元、芋頭冊元、紅芋十二元、紅芋仔十八元。

▲牲口類 靚大豬一萬九千四百元、中豬仔一萬一千五百元、豬行每斤一百二十元、雞行每斤九十元、細生雞每斤七十五元、大先生雞每斤九十五元、大鴨每斤六十五元、中鵝每斤四十員、上鴨每斤一百六十五元、大洋價十八員五、以上俱係西田價。

▲西藥價 紙一價五百、見運丸一瓶、十五元、糖精每磅一百三十元、蘇化太大健每粒七元、片每筒一百零五元、皇大健每磅二十元、肥仔水每瓶四元、[illegible]

廣州灣行情

「廣州灣昨日快」

石岐行情

(石岐八日航訊)冰糖升、市價九千一百元、澳門不合、化庄一萬一千五百元、[illegible]

小欖行情

(小欖八日航訊)本鎮生油有貨充塲、火柴三百元、順德豆市好、[illegible]

昨灣到貨列

皮鞋一箱、生油三十桶、罐頭二伯罐、豬油、壹罐、綠荳二式件、生粉六包、鹹肉、生鹽白五包、魷片玖箱、十二桶、生豬七十頭、糕渣二件、生仁玖包。

廣州灣金融動態

(本報廣州灣四日電)信大西三五〇〇、一七、四昨日紙一大五〇〇壹〇、金條壹玖壹〇、銀條九五〇壹、滙水三六〇〇〇、省單七〇〇〇。

赤坎行情

赤坎昨日行市、信大西三六、二八、頁紙三五五、一六五、金一玖一、一玖六五、息一二〇、〇、〇、滙水二〇〇〇、四五、平算

昨日各貨成交

(大洋計價)
粗砂乙糖三十九員、火水三十寸、西貨仍無到、省營散庄、按七千元市滯、西木油十七紅、豆按二十六五、白花成二、東江眉豆按二十七、西江眉按二十三、

發記行沙河粉八十八員○土紅豆壹百一十三員、南乳每盅壹百一十員六○土麵包庄一百零伍員、片糖六十三百員、炮谷一百員、蓮子五百八十員、豐行片糖六十六員五、大三角柴二百一十五員、孟鷹糖精五百三十四員、和澳糖公司、裕昌芝麻一百零七員、克芝麻一百三十員、七一幼砂糖一百員、白砂糖一百、玉糖七十員、祥省營糖一百一十員、六員達榮行五員、南江片糖六十四員、九員○行上南江片六十一、百二十一五員、克芝麻一百〇員、生粉二十員、十九員、滙粉四十二員、○滙粉赤砂、行赤砂[illegible]

六華十袋四花生鋪五十七員○、十員○狗嘜銅鐵壹百、漂白粉每袋壹百員、[illegible]

祥珍茶莊
鐵觀音・牡丹・王枝・荔枝紅
全澳最靚 價格公道
(第三及第四日啟)
◎十月初五街◉電話四七九◎

搜羅中西藥品買賣批發
澳門爐石塘
普濟藥行
老店廣州一德西路支店赤坎棕檬精藥行
電話式柒叁

本報歡迎長期定閱

澳門天成紙莊
專營中國各江紙把大傾銷
★總發行★
長江・南雄・北江・廣州・澳門
◉十月初五街六十三號◉
◉電報掛號：二六七零◉

廣州市聯春堂
虎骨酒
一夏天飲之担保唔熱一
一強腎健身妙不可言一
澳門爐石塘電話二七三三
普濟藥行經理

欲求眞實保障請向上海聯保保險公司投買燕梳
上海聯保保險有限公司
董事長霍寶材　總經理鄧文炳
辦事處 電話式肆肆伍

保不色
印花 碧士堅 每件減沽九元半
◉上等裏黃綢每尺二元
◉新式毛巾每件十五元
◉線紗男女庄內褲每條二元半
童內衣每件二元半
新馬路八號福利綢緞公司

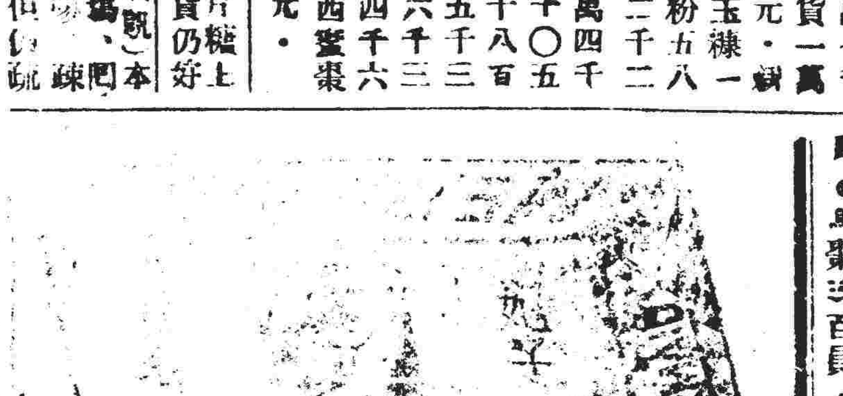

妃子香皂
以最新科學方法及全部機械配置製造而成
色香質樣均臻上選
以故一經面世譽滿濠江
好潔諸君祈爲留意
一經試用保證滿意
總經理：利豐行 電話：弍弍陸五
批發處：陳列繁華洋服行
各大洋貨商店均有發售

梅花止咳
常服清熱去濕消滯除痰
普濟藥行製
凡藥店有售
澳門爐石塘普濟藥行

新馬路
光光眼鏡公司
驗眼配鏡
蔣大偉

專醫花柳
郭子明
中醫英美政府註冊　四十二年紀念贈診
又快又速　醫淋痛
憑數十年臨症實驗，採用最新式藥物療治，故無論新久淋毒，有痛無痛，均能淨除毒底，永無復發，淨室療治，自診察，病者服務，紀念療養式元。在新馬路

劉茂棠　趙錦容　醫師
統理內科兒科　精治皮膚花柳　專醫婦女暗症　西法接生留產
醫所新馬路中央酒店對面。

白馬行三號　招達　訪治
著名瘡科特效藥品
癰疽瘰癧。乳瘡結核。腎囊腫大。皮膚花柳。新久淋毒。瘋血毒。眼耳鼻喉。痛症痕症

貴州牙醫
鄧芝圃牙醫館
新馬路一壹肆十一

專科醫師
耳鼻喉　麥嘯皋
白馬行醫院後街一號　電話二壹柒式七

外科　郭友誠　耳鼻喉
米糙巷五號　電話式大玖陸

梁心堯醫師
士多紐拜斯路十三號　即二龍喉兵房對面

醫師　潘夢雲　根治花柳淋毒
廉價醫毒負責斷根
醫所遷清平直街式七號

徐淞　醫師
德美日各國醫學電療機器特效注射新藥
兒科　胃腸病　肺病　花柳病　內外各科
(寓館)板樟堂街拾一號　(電話)陸零零
林清樺女醫師　專理產科婦科諸般暗病

牙醫　李球光
醫所　荷蘭園正街三十五號D式樓

留德女醫學士　伍朗齡
精醫男女內外全科　婦女暗病

兒科內科　柯麟醫師
診症時間　每日上午九時至十二時　下午三時至六時　電話二四玖七　板樟堂十號

朱護生　痔瘡
祖傳專醫
不用刀針　保無痛苦　收效甚速　全澳知名
助理護士　專理女界　沙欄仔斜路十五號

港澳省　范國金
內外科特效藥　藥局經售
爐石塘廿四號

黃國權
統理內外全科
醫所遷往荷蘭園正街卅式號

蔡鐸　醫師
寓白馬行五號　電話式五叁式

皮膚水
殺菌止痕消毒斷根
門近西街十七號

程壽南　外科
任何新久　殘頑瘧疾　一貼立截　永遠斷根

本欄絕對公開

歡迎各界投稿
本欄介紹時代智識，科學小品，時事趣聞，各界動態，人物記錄，生活情形，海外風光

英勇的洛陽孤軍

北邙山畔的英雄

古帝王陵寢權作營房炮壘（上）　馬康衛

碧血白骨辨不出晉魏現代

冒生命之險的報道

陪都各通訊社都重視這次中原大會戰。在日軍的冀圖判明時，已經派出了戰地記者、全時大的通訊社都有特約，我剛在報章上看見日軍攻洛的消息時，我方才接到命令。我有一全運的，還有外記者三人，兩個是美國一個是印度的駐陪都記者，全時得着自各該總社的電報，而當時前線的消息。已經日來緊要了。我們於是不得不急遽的就，費了壹星期的時間，我們方到觀音堂，那時日軍已經攻到池。轉向洛陽四面攻擊了，那兩位美國記者，終之混入外國華軍隊伍中。而印度的顯奴卻折回陪都去，而我卻仍正在觀音堂，五月六日，日軍曾支險掠觀音堂，縣兵隊長到通知我。說要是回陪都，馬上起行，如果說是不走，則我參加他們打游擊去，留在這裡仍然無和他們打了勝子。所以我毅然壹切行李都好，舍下，而退到山間，因為日軍入駐觀音堂兩天，但我們的隊伍並不以為他們會退去。結果，隊長和兄弟們商議的方面的游擊軍，決意參加新安己部隊裝備簡陋，以自知和友軍打成勝子不合算。因此，我們便傍着山朝東進發，到了「失蹤帝陵」、倚和××別動支隊相遇。說是洛陽被圍，危在旦夕。日軍四面來攻，友軍在外圍急切不能勝。這支別動支隊，打算退到池，可是陷了，還支隊，裡面的裝備，好百餘人，全隊由一個傷的營長指揮，後來個個機會，才隨地從陳誠訓練團畢業，四北適安人，徵入伍。廿七年（未完）

流星歷險記

科學奇情理想小說

把我們驅入壹個新世界中

我和吳克在那王宮前的空間中，實行決鬥時，腦娜並未前往，凱安郅和我同去。到了那裏以後，他就去聞那王宮的屋頂上，伏在那國王的旁邊，

那空間的水，很是清純。有許多發光的汽囊，浮在那王宮的走廊中，和那屋頂花園中草木的上面、那個空間，本是成立方體的。我在前面已經說過，在那立方體的頂面和底面，以及四周，都排列着那種假燈籠的汽囊，所以那一方清水當中，——便是我們決鬥的所在，——被那汽囊中發出的亮光映着，成為明亮的綠色，在那王宮的屋頂上，除掉那國王和他的眷屬外、再有十個環列諸人、他們的前面、又有壹排類似的燈籠，那一排類似的燈籠前的一排電燈。很像是你們地球上戲院中舞台壹面，——便是和那王宮相對的那所在，——有不多幾所造有走廊的房屋，是那城中重要人物居住的，那些房屋中，也都掛着那類似的燈籠，燈籠中發出的光亮，也一直射到水中，那些走廊中人，也都站着着環列諸人和婦女們、凡是通到那立方體的各條街道的街口，又都有許多環列諸人擁擠着，（陸奇）（未完）

巧香　燒臘專家
著名原色燒臘　最平　價錢平　最靚　字號老　味道好
新隆街

得來大茶室
夏天食品　合時小菜
美點特多層出不窮
既經聯復　抵食開本澳中首屈一指　不是吹牛　立實宗旨　電話：八二三

天真茶室
打開食品庫，成立飄濟網！
款式層出不窮！價全澳平通！
特聘名師　巧製美點　麵食飯品　菜式新鮮　座位適宜　空氣新鮮

美國樓餐室
西菜　西餅　冷熱飲品
營業時間　照常
電話：五八六

日新銀號
十月初十　開業

港澳省　武俠技擊

第六章　三星脚譚就挫鹽丁教練師

此勢曰「穿心腿」迅速而含有誘敵意，一蓋者敵方不察，收馬避過系蹲地之掃脚後，連隨進馬反攻者，必中正趙之毒着矣。不圖譚就甚穩健，知趙雄之技擅腿，視其踣伏時已知其或有疲腿之着出，故一退馬，即不復進以觀其變，是以趙雄之「穿心腿」亦擊譚不應，趙雄怒甚，脚一落地，即以「雙劍手」聚力於指，向譚胸標插出，譚見趙以此手法進攻，不禁暗喜，蓋以兩手皆出而碎於護衛也，立運紮掌壹擺壹推，右脚尖標出○向下一勾脚，已左劃入趙雄馬內，雙手由左而剪括歸右，趙雄不虞譚就猝還，已馬已為譚就屑食入，急擬馬欲退，譚既為肯放過此機會。趙雄雖未為譚之勾脚所勾倒，譚就已還讓以右脚一彈，掃而歸右，雙手復向趙雄胸前壹推，捷然一聲，趙雄當堂仆地，譚就見已將趙彈倒，即亦不為已甚，斂手而立，諸鹽丁睹譚就聲跌趙雄、皆大喜，幾欲拍掌歡呼，然因其積威所在，又不敢，惟未皆喜形于色，趙雄連忙從地上起，稍爲整衡、不敢望衆人，抱首鼠竄出門去，諸鹽丁目送其行後，乃羣擁譚就譽其拳技了得，有問譚以何技映趙者○譚就微笑曰，「此法名勾彈三星脚也，彼常笑洪家之馬步爲空練而自誇其馬步之嚴密，吾早已決其下盤之不固矣。」（陸一）（未完）

幽默篇　丁

內地某大學一學生求特種貨金中請書有、「外國黃衣蓋袍以撐我大學生之面，內實則鶉衣百結，捉襟見肘」之句。可見戰時大學生苦況也，

□　□

甲問：既云「以滴汽油一滴血」何壹漫要坐汽車上館子呢，乙答：「壹寸光陰壹寸金」汽油那有時間寶貴呢，

泰來廠
擦　正棕洗衣刷。洗地刷　鮑魚刷、硬毛牙刷，棕掃把。地拖。地毡總滙
板樟堂十四號

西洋拔蘭地
酒質美。價錢平、誰嘗餓、包健康，各大酒店，餐室、餅館，均有代售。總代理、板樟堂街二十七號（國華戲院對面）萬珍香　洋行，發行處大炮台下街式號
兼有靚米　玉棟出售　電話二四八式四伍
堅厦保血　保牛米機　代客磨谷
公司內

大成米機　原庄美孚火水
地址　河邊新街壹二一　電話：九五六

捲烟仔紙

娛樂新聞　李因主編

出爐新聞

廖俠懷有意重征沙溪

歐陽儉或將入駐清平

若干日後。大軍調防

廖俠懷領導之海珠劇團，轉戰於廣州四鄉間數月，所到受當地觀衆熱烈歡迎，台脚價值實得最高，各鄉主會每逢買廖班往演照例獲得厚利，因有長勝班之稱焉。查長勝班未來澳之前一夕，尚在沙溪公演，沙溪當地之有力者於該班散布前之數句讀，詢向廖懇切挽留，讀廖等在溪在長期演出，穿代廖賠償定銀，清平戲院、阿廖婉郤之，但允在相當期間後，由澳拉箱回沙溪公演，沙溪主會中人與廖素有感情，日前曾向歐陽儉拉攏、請儉伶率師征溪，兎至溪地偃旗息鼓、娛樂沉寂，但儉伶以條件關係，未接納其議，最近沙溪方面又使人致意於廖，廖以溪方拳拳盛意，已派台中人「一古琴」附一作先頭部隊，往沙溪商討一切，在清平戲院演至相當期間，將重作征嫁之舉，住溪逗留半月左右，乃又回師清平云，至若清平方面，廖伶去後，在此班多院少之局面中，正不愁無粵班公演，抑且清平粵為公演粵劇而設，座位最多，建築亦堂閎，不少粵伶喜往該院上演，側聞在廖伶調防期中歐陽儉或將移師進駐，查儉伶前在該院作短期公演，甚為吃得，此次當樂得俯士重來，倘無其他枝節問題發生，則廖去儉來，清平依然金鼓雷鳴，盛況不減也。「歸來燕」

醫師　鄧頌民
醫所新馬路一壹一號叁樓上
在澳十五年　專醫花柳病　皮膚血毒瘡　婦女白帶病　治理確拿手　永不革大砲

密雲不雨之

城多利開演粵劇訊

澳門粵班事業日見鼎盛，海珠，日月星，既盤據清平與平安，歐陽儉又擬以城多利戲院爲作戰根據地，曾屢與城多利老幹李寶琳氏磋商，但以條件關係，久未有完滿結果，最近廣州方面之光華劇團曾有電致何少保倩彼代向城多利方面接洽並識劇團人馬李海泉親大伯，黃千歲等亦亟欲移師征澳也，何少保接電後亦曾與院方主事人磋商，進行如何尚未分曉，城多利開演粵劇之事始終密雲不雨，設他日由釀成爲事實，則澳門同時有三班出現，鼎足而立，爭相排演佳劇以爲號召，留澳戲迷眼福不淺矣，！—過江龍—

歐陽　儉李　海泉　曾向　設院　問鼎

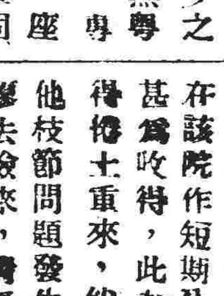

你唔知我知

王孫是壹個醉心粵劇的青年，他平素愛慕廖俠懷氏的藝術，年前廖氏在澳演劇，每好到得來茶樓品茗，老王孫時是不認識廖氏的，他竟然不避唐突到得來向廖作毛遂自薦，願加入粵劇界追隨廖氏工作，廖氏以他有志於粵劇，遂使其試學編撰劇本，並着其問道於馮志芬，王孫小聰明且頗饒文學根底，有志者事竟成，在廣州曾爲廖編撰劇本，成績雖屬平平，然已窺粵劇編撰門徑，儼然一新進之劇戲師爺矣，去歲○海珠劇團之提場麥寶琳晉昇班中司理，遺缺今已由王孫充任云—淫客—

謝君蘇已成大器

進步驚人·一日千里。

年青戲人謝君蘇爲伶聖廖俠懷氏之妻舅，亦即廖氏之愛徒，追隨廖氏已過十年，經廖悉心指導多時，今果成大器，不負乃師苦心矣，考謝君蘇於未與廖往廣州前，在澳班中活動，仍屬二步針人物，到廣州加入永利年後，迎頭趕上○乃擠於文武生之列，時與黃千歲共事，名僅次於千歲，以藝與日進，聲譽漸隆，在許多部戲中兩度俾之以主角地位，勝任愉快，大得觀衆贊許，乃儼然成爲該班壹柱綱之文武生。謝伶進步之速，壹日千里，誠足驚人也。查謝伶由澳往廣州數月，所獲不菲，但盡以所得購置私伙戲服數十襲，統計其價值當在四五十萬元儲券云。—紅線舊侶—

•紅色風景線•

名伶海珠劇團之北派武師，有技擊名人，對於打北派之花巧危城鵝鶴之工夫，日月星劇團公演月星字號武之夜、其中有兩人到日星、其中人材本不關、南班比較起來，到日月星半斤八兩，晚日月星得海兩人助陣，與錦上添花，得觀眼福誠不淺也，

□　□　□　□

無戲一身輕，關德興閒居濠江，關氏父子與清平股東曾瑞英不時到清平看戲，爲相得。（曾本爲女優，同隸源杏翹旗前與蘇州妹共事，十餘年下之鏡花影女優，職司小武，所演山東響馬一劇，哄動壹時（一所有私伙戲箱均寄貯於曾氏家中。—老偵—

正十字丹
專治發燒發熱　頭刺肚痛感冒　食滯萬試萬靈
每打仍收式元
南環水坑尾　永泰正十字油分行

貪食的孩子
一日三餐，狠吞虎嚥，食不知飽，而竟骨瘦如柴，此是虫病也，亟宜投以唐拾義疳積散，如大意延誤，釀成重症，或致棘手矣，唐拾義疳積散，袪除腸虫，性和而效大，億萬父母，用之滿意，凡小兒積食便祕肚痛燒熱食慾常失，夜眠不安等症，均嘗試之，
▲本埠藥房均售
新馬路唐拾義藥廠發行

澳門新馬路
周正生金行

鴻合賣蟹　如假包換
鴻合蠔油　香蝦
遠近馳名
●澳門新馬路●電話二式叁五●

內外科中醫
陳伯源
常川在澳應診
萬三巴門大全堂藥行

咳症兒科專家
陳日昭
專醫兒科咳症
醫務所沙欄仔街陳家園藥行

女醫
徐順芬
接生留產安全妥當
醫務所：沙欄仔陳家園藥行

禎源
印務
譯印中英文件　指導申請防務稅
華人酒店側所